

# CADENA DE Algodón, Textil, Confecciones

## Indicadores e Instrumentos

Diciembre 2017



# Organigrama General de La Cadena

## Cadena Algodón, Textiles, Confecciones

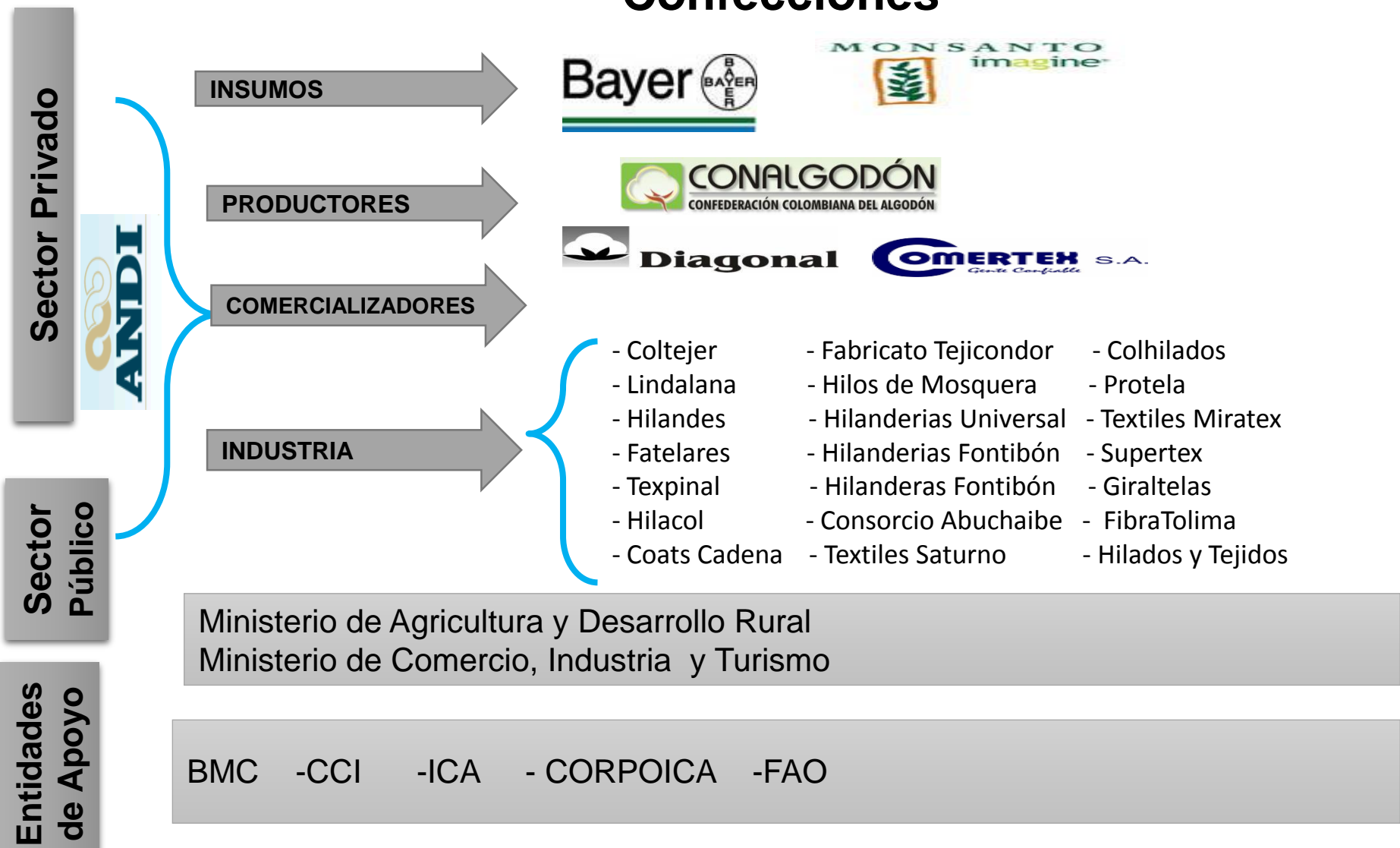

# Indicadores Generales

## **Antecedentes, importancia económica:**

El área sembrada en el 2016 en el interior del país y la cosecha 2016/2017 de la costa, es la más baja registrada desde que el algodón se constituyó como cultivo comercial en Colombia. Mientras que en los años 70's se llegaron a sembrar alrededor de 300 mil hectáreas, este año solo se sembraron 9.880.

En el año 2005 cuando se cultivaban 58 mil hectáreas, el gobierno nacional implementó una política de apoyo al precio denominada Precio Mínimo de Garantía con vigencia de 10 años, intentando revertir los resultados del cultivo.

## **Situación socio-Económica del cultivo.**

El impacto socio-económico del cultivo ha venido disminuyendo con la desaparición de superficie sembrada y mientras que en el periodo 2000-2010 el promedio de productores vinculados al cultivo era de 5.600 agricultores, para el año 2016/2017 no permanecen más de 2.000.

A pesar de la caída abrupta en la superficie algodonera en Colombia, el cultivo continua generando cerca de 60.000 empleos entre directos e indirectos y casi 1 millón de jornales, haciendo presencia en 49 municipios y 5 departamentos del país. El algodón continúa vinculando agricultores de pequeñas extensiones de siembra, pequeñas y medianas empresas agrícolas y economía familiar campesina.

## Desempeño De la cadena.

La actividad continua generando encadenamientos importantes en las regiones, a través de empresas desmotadoras, servicio de maquinaria e insumos agrícolas, comercializadores, universidades e ingenieros agrónomos, y finalmente la industria textil nacional.

Actualmente la fibra local abastece el 15% de las necesidades de la industria textil nacional, importante renglón económico del país que genera más de 180 mil empleos al año. No obstante, el panorama de la industria es complejo y se refleja en el comportamiento de su balanza comercial de los últimos años, donde cada vez es mayor el componente de productos importados a lo largo de toda su cadena incluyendo fibra, hilados, telas y confecciones.

## Importancia Estratégica del Cultivo.

Por ser un cultivo semestral hace parte de un sistema de rotación con maíz y arroz, es decir que los maiceros y arroceros en Colombia también son algodoneiros, y que la desaparición de este cultivo pone en riesgo su actividad agrícola. Existen zonas como la Costa Caribe en donde por sus condiciones agro climáticas, no existe otro cultivo para reemplazar el algodón en el segundo semestre del año.

Colombia mantiene buenos rendimientos en productividad, superiores al promedio mundial y al de su principal competidor comercial Estados Unidos. Estos resultados reflejan que el problema del algodón en Colombia no es de productividad si no de competitividad, donde los costos de producción, que están dentro de los más altos del mundo, continúan afectando la rentabilidad del cultivo.

## **Superficie sembrada, rendimiento y producción de fibra.**

En términos de superficie durante el año 2017 el cultivo registró nuevos mínimos Históricos, con una caída del 69,4% frente al 2014, pasando de 32 mil a 9.880 hectáreas. La caída estuvo explicada principalmente por la región del interior que disminuyó de 6.200 a 4.800 hectáreas, pero la zona costa-llanos pasó de 3.500 a 5.080 en la presente temporada.

# Indicadores Generales

Las siembras de la zona del Interior 2017 presentaron una caída del 23% pasando de 6 mil a 4.800 hectáreas, explicadas principalmente por:

i) Incremento de los costos de producción manteniendo un precio fijo de venta de la fibra desde hace tres temporadas, según lo establecido por la política de apoyo al precio del gobierno.

La recuperación de la superficie sembrada en la zona Costa puede atribuirse a las siguientes circunstancias:

- i) Los buenos resultados obtenidos durante la cosecha 2016/2017
- ii) Mejora en los indicadores sanitarios, especialmente la reducción de aplicaciones y la baja incidencia de picudo.
- iii) Los malos resultados con cultivos como maíz utilizados como sustituto en la temporada anterior.
- iv) El inicio de la implementación del proyecto país FAO-BRASIL “FORTALECIMIENTO DEL SECTOR ALGODONERO POR MEDIO DE LA COOPERACION SUR-SUR”, el cual tiene dentro de sus objetivos la mejora de oferta de materiales genéticos con paquetes de manejo que mejoren la productividad del cultivo.



## Área algodonera en Colombia

Se esperaba que en 2017 la productividad promedio en Colombia se situara en 868 kilogramos de fibra por hectárea, levemente superior a los rendimientos obtenidos en 2014 con 838 kilogramos.

La zona del Interior disminuyó rendimientos a 917 kilogramos de fibra por hectárea en 2017, por debajo de los obtenidos durante el 2015 y 2016 (1.020 Kg/Ha). Las condiciones climáticas desfavorables fueron, entre otras causas, las determinantes de éste rendimiento.

En la zona Costa y para la temporada 2017/18 se espera que los rendimientos sean superiores a la temporada anterior 2016/17, que con 701 kilogramos de fibra por hectárea mostraron un aumento con respecto a la tendencia productiva de los años anteriores por debajo de los 700 Kg/Ha. Los bajos resultados en las temporadas anteriores, se atribuyen a los ataques de Picudo, condiciones climáticas desfavorables y falta de estabilidad en la variedad de semilla.

# Indicadores Generales

Se espera que los rendimientos de la zona Costa para la temporada 2017/18 sean del orden de los 750 kilogramos de fibra por hectárea, superiores a los de la campaña anterior y al promedio de los últimos diez años equivalentes a 728 kilogramos de fibra por hectárea. Las estimaciones tienen en cuenta que si bien el problema del Picudo está más controlado, hay que estar alerta para controlar otras amenazas sanitarias como mosca blanca.

Por todo lo anterior, se estima que en 2018 la producción de fibra se mantenga en los niveles de 2017 con tendencia a aumentar debido al buen ambiente que existe de precios y oferta tecnológica con nuevas variedades de mayor productividad y resistencia a plagas y enfermedades.

## Caracterización del sector algodonero

El cultivo del algodón en Colombia continua siendo de pequeña escala con lotes de siembra promedio de 15 hectáreas. El 76% de los productores algodoneros cultivan en tierras en arriendo y a través de contratos de arrendamiento que no superan más de un año. La falta de tenencia de la tierra en el cultivo y el corto plazo de los contratos de arrendamiento no permiten realizar mejoras al suelo, inversión en infraestructura y adopción de mejores prácticas agrícolas.

En 2016 la adopción de semilla con tecnología cubrió el 99% de las siembras del Interior y de la zona Costa. Tras la salida de Monsanto desde 2014, se cuenta con el proveedor de semilla Bayer CropScience, quien viene ofreciendo para las siembras de interior y costa-llanos diferentes variedades, así como CORPOICA con variedades nacionales que fueron entregadas para la cosecha 2017/2018 a los agricultores de la zona costa-llanos.

Sin embargo, la existencia de un único proveedor de semilla en el mercado nacional y la falta de desarrollo de variedades propias con tecnología, es una de las principales amenazas del sector.

## Comercialización.

La comercialización de la fibra se realizó en 2017 a través de 24 empresas o agremiaciones algodoneras (en el 2015 fueron 68), encargadas de comercializar la fibra con la industria textil nacional. Estas empresas que asocian a pequeños y medianos productores prestan en la mayoría de los casos financiación al agricultor. Pero, el deterioro de la actividad algodonera de los últimos años, principalmente por la pérdida de rentabilidad, ha hecho que las empresas algodoneras pierdan capacidad de financiamiento con la banca local y se enfrenten a restricciones de capital para continuar con el negocio.

El crédito institucional y de fomento al cultivo sigue siendo insignificante. Mientras que en 2006 el crédito institucional representaba el 15,5% del valor de la producción algodonera nacional, en 2017 se redujo casi a cero.

Esta situación ratifica el deterioro financiero de las empresas algodoneras en Colombia y la falta de políticas de estado para fomentar la actividad.

# Indicadores Generales

Durante el 2017 continuaron funcionando 12 desmotadoras, de las cuales 8 se situaron en la zona del Interior y las restantes 5 en la zona Costa. El rendimiento de fibra en desmotadora se ubica en 38% para la zona del Interior y 32% en la región Costa, diferencia que se explica por el tipo de recolección del algodón, manual o mecánico, antigüedad, tecnología y uso de las desmotadoras.

La mayor ventaja del algodón en Colombia continua siendo su posición privilegiada que le permite obtener dos cosechas anuales. Igualmente, la calidad de la fibra nacional donde el 75% de la producción es clasificada como fibra de grado alto, por su longitud, resistencia y homogeneidad.

## **Comportamiento de la Cadena algodón textil – confecciones.**

Las cifras del comercio internacional muestran que la pérdida de competitividad de la cadena algodón, textil – confecciones se acentúa, soportado a través de la balanza comercial, la cual ha sido cada vez más negativa en cada uno de sus eslabones. Mientras que en 2006 Colombia importó 108 mil toneladas entre fibra, hilos, telas y confecciones a base de algodón, en 2015 importó 249 mil toneladas, reflejando la sustitución de productos nacionales a los largo de toda la cadena.

Los hilados y telas aparecen como el rubro más importante en el volumen importado, con un incremento de 49 mil a 140 mil toneladas entre 2006 y 2015. Por su parte, las importaciones de confecciones han presentado una tendencia levemente al alza, entre 30 y 51 mil en este mismo periodo.

Las importaciones de fibra de algodón también se mantienen estables entre 62 mil toneladas en 2006 y 58 mil en 2015. Los resultados de las importaciones en los últimos 10 años muestran que Colombia está consumiendo cada vez más productos de algodón pero los mismos son importados directamente en forma de hilos, telas o confecciones.

## **PMG y Apoyos.**

Durante la temporada algodonera 2016/17 el apoyo al sector, a través de la política de compensaciones al precio de mercado, representó una cuantía de 3,5 millones de dólares, inferior a los años anteriores con un promedio de \$23 millones de dólares, reducción explicada por menor área sembrada y devaluación de la moneda local.

Los bajos precios de la fibra en el mercado internacional obligan a que los apoyos en Colombia se mantengan, pero se estima que con la tasa de cambio actual y con precio de 78 centavos de dólar la libra, la fibra local puede empezar a ser competitiva frente al mercado internacional.

## **Factores que influyen en la competitividad del algodón colombiano.**

El cultivo del algodón en Colombia es uno de los más costosos del mundo con unos costos de producción cercanos a los 80-85 centavos de dólar por libra, en comparación con 65-75 centavos promedio del mundo. La competitividad del cultivo ha mejorado por la revaluación del peso colombiano, que en el último año ha presentado una tendencia estable luego de un debilitamiento cercano al 50 por ciento en los años anteriores.

No obstante, dependemos de una situación macroeconómica, que de revertirse puede situar nuevamente el precio del algodón entre los 90-95 centavos de dólar la libra como en 2013 y 2014.

Los altos costos en el arrendamiento de la tierra y de insumos como semillas y fertilizantes, la baja disponibilidad de distritos de riego y drenaje, falta de adecuación de suelos, carencia de buenas prácticas agrícolas, parque de maquinaria obsoleto, falta de tecnificación en la recolección y pocas empresas oferentes de semilla en el mercado, son algunos de los factores que explican la falta de competitividad del sector. Igualmente los agricultores-empresarios del algodón, independiente de su tamaño, poseen poco capital de trabajo, viéndose obligados a incurrir en altos costos financieros extrabancarios para adelantar su actividad.



# Plan De Acción

## Plan de acción 2016-2025

En diciembre de 2015 venció el CONPES 3401, documento de política que ha permitido brindar un apoyo al algodón en los últimos 10 años, a través de un precio de sustentación.

Ante esta circunstancia, los algodoneros, de la mano del gremio CONALGODÓN, han venido trabajando conjuntamente con el Ministerio de Agricultura y Desarrollo Rural en la evaluación de la competitividad regional del cultivo, generando una nueva propuesta de política algodonera para los próximos 10 años.

# Plan De Acción

## Propuesta nueva Política Algodonera:

Se propone mantener el valor de los apoyos al cultivo durante el período 2016 – 2020.

1. Desmontar la política de precio mínimo de garantía pero de forma gradual en los próximos años. Teniendo en cuenta que un desmonte abrupto al apoyo al precio significa la desaparición inminente del cultivo en Colombia.

La fórmula de precios se presenta bajo los siguientes parámetros:

- Precio de sustentación indexado a las condiciones del mercado y no a los costos de producción. El gobierno nacional limita sus compromisos presupuestales y el agricultor asume un porcentaje del riesgo de mercado.
- Se otorga compensaciones únicamente ante el cumplimiento de un plan de inversiones y adecuaciones en el cultivo tendientes a incrementar la productividad.

2. Programa de inversiones que requieren los algodoneiros y sus empresas hasta la fase del desmote. Estas inversiones deben incentivar la adquisición de nuevos equipos de maquinaria para los cultivos y la recolección, el mejoramiento de sistemas de riego, la financiación de programas de asiste / programas que faciliten la competitividad.

# Indicadores Generales

**Las principales áreas de trabajo para mejorar la competitividad son:**

- a. Mejoramiento de los suelos: Implementación de la práctica de análisis de suelos en las tierras aldonera aprovechando las modernas tecnologías de información y telecomunicaciones.
- b. Modernización del parque de maquinaria para laboreo de los suelos, siembra, cuidado del cultivo, recolección y desmote.
- c. Riego y drenaje: política de inversiones para recuperar distritos de riego y drenaje privados y públicos y fomentar el uso de nueva técnicas de irrigación como es el uso de equipos móviles.
- d. Capacitación y actualización tecnológica: la producción agrícola moderna hace uso eficiente de las tecnologías de comunicaciones, o agricultura de precisión.
- e. Con respecto al mercado interno, se propone que el Ministerio de Agricultura vigile y regule la forma como la industria textil ofrece y compra el algodón para que estos mercados reflejen los niveles reales de abastecimiento y se garantice que siendo el país importador neto los precios reflejen esta condición.

## Información del Fondo Parafiscal

El sector algodonero cuenta con el Fondo de Fomento Algodonero, creado mediante la Ley 219 del 30 de noviembre de 1995, el cual es administrado por Conalgodón y tiene como fin apoyar programas y proyectos de investigación y transferencia.

En 1995 se firmó el Acuerdo Sectorial de Competitividad para la Cadena Algodón–Textil–Confecciones. El propósito definido por la Cadena fue el de adelantar una serie de estrategias encaminadas al crecimiento y participación en la generación de valor agregado nacional, mediante la orientación de su oferta hacia productos y mercados diferenciados por su alta calidad, atendiendo adecuadamente las necesidades del mercado nacional e internacional.

# Indicadores Generales

## Composición de la Cadena.

La Cadena está compuesta por los eslabones del cultivo y desmote de algodón; los comercializadores de fibra, producción industrial de hilados y textiles y las confecciones. Participan de la Cadena los agricultores inscritos en los gremios regionales representados a nivel nacional por Conalgodón; los principales comercializadores de fibra representados por Diagonal y Comertex; los fabricantes de hilos, hilazas y telas agremiados en Ascoltex; los confeccionistas y las cadenas de almacenes; las organizaciones están afiliadas la Cámara Algodón-Fibras-Textil-Confecciones de la Andi. Las entidades de apoyo son el Ministerio de Agricultura y Desarrollo Rural, la Bolsa Nacional Agropecuaria, Corpoica, el ICA, Sena y universidades.

Los núcleos en los cuales adelanta acciones la Cadena son: Caribe Húmedo: Antioquia, Córdoba y Sucre; Caribe Seco: Bolívar, Cesar y Guajira e Interior: Huila, Tolima, Cundinamarca y Valle.

# Indicadores Generales

AÑO	PRECIO
2012	\$ 3.327.607
2013	\$ 3.372.224
2014	\$ 3.354.220
2015	\$ 3.811.286
2016	\$ 4.409.709

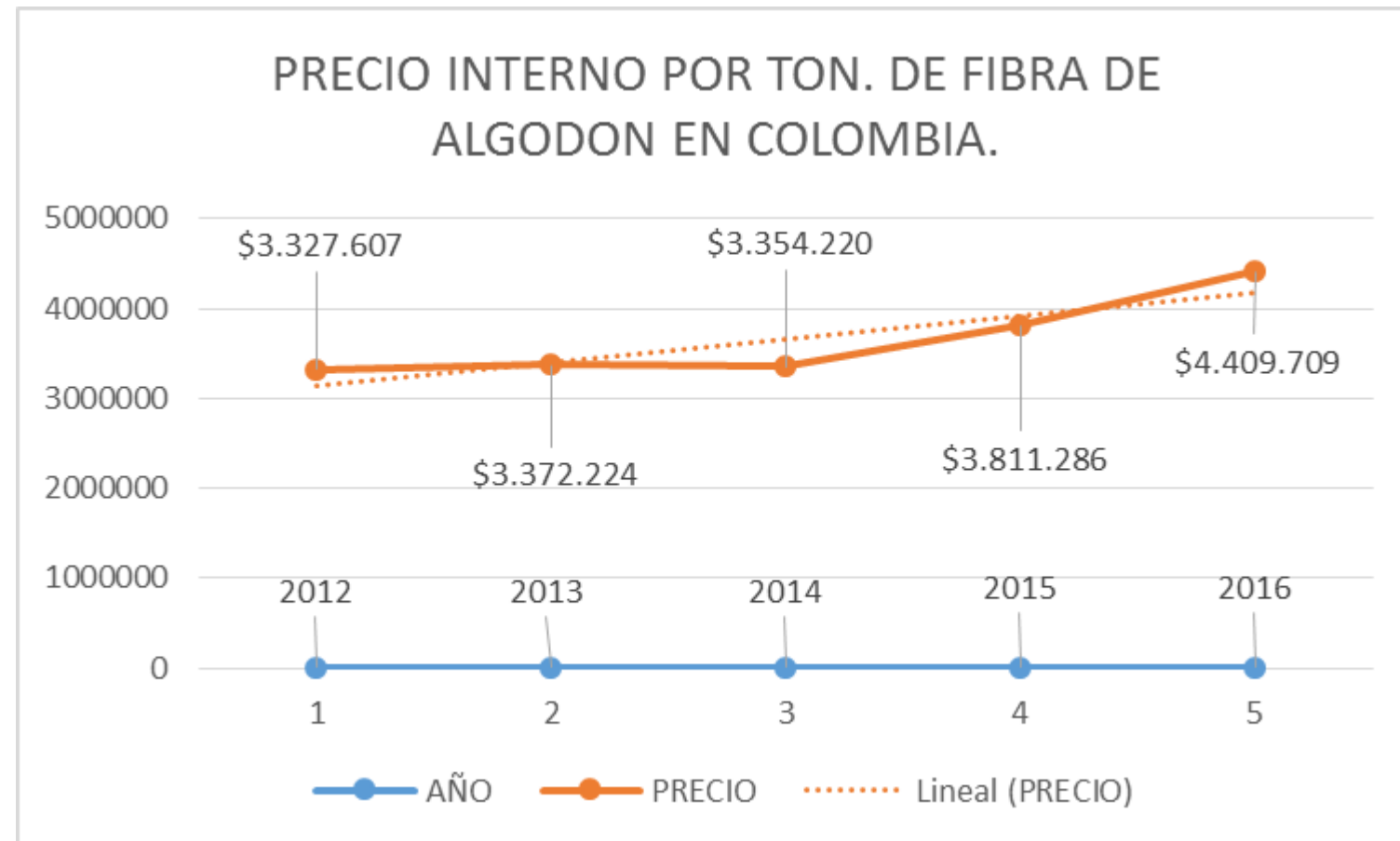

# Indicadores Generales

## Política de precio Mínimo de Garantía 2015-2016

COSECHA	PRECIO DE GARANTÍA \$/Ton.	PRODUCCION Ton	VALOR PROMEDIO COMPENSACION \$mill./Ton	COSTO FISCAL \$ millones
Costa Llanos 2014/2015	\$5.045.000	13.679	1,64	22.436
Interior 2015		11.000	1,10	12.100
<b>TOTAL 2015</b>		<b>24.679</b>	<b>1,40</b>	<b>34.536</b>
Costa Llanos 2015/2016	\$5.045.000	6.938	0,77	5.340
Interior 2016		6.030	0,59	3.579
<b>TOTAL 2016</b>		<b>12.968</b>	<b>0,69</b>	<b>8.920</b>
<b>TOTAL 2015-2016</b>		<b>37.647</b>	<b>1,15</b>	<b>43.456</b>

# 1. Área, producción y rendimiento

## 1.1. Nacional

Variable Nacional	2012	2013	2014	2015	2016	2017
Area	29.022	31.070	31.946	31.464	16.595	8.330
Producción	32.928	23.783	30.710	24.324	36.688	8.027
Rendimiento, Ton.	1,135	0,765	0,961	0,773	0,802	0,701

Fuente: CONALGODON

\* Estimado 2017

Se espera una caída aun mas fuerte en área sembrada.



# 1. Área, producción y rendimiento

## 1.2. Zonas Algodoneras

Zona Algodonera	Area (ha)				Producción (Ton)				Rendimiento (Ton/Ha)			
	2014	2015	2016	2017*	2014	2015	2016	2017*	2014	2015	2016	2017*
Costa-Ilanos	20.100	21.334	10.411	3.960	48.016	39.815	19.759	8.027	0,872	0,646	0,654	0,701
Interior	11.846	10.130	6.184	4.370	34.980	28.508	16.929		1,113	1,041	1,052	
Total	31.946	31.464	16.595	8.330	82.996	68.323	36.688	8.027	0,961	0,773	0,802	0,701

Fuente: CONALGODON

\* Estimado 2017

Se espera continúe en descenso área y producción para 2017

# 1. Área, producción y rendimiento

## 1.3. Caracterización zonas de producción

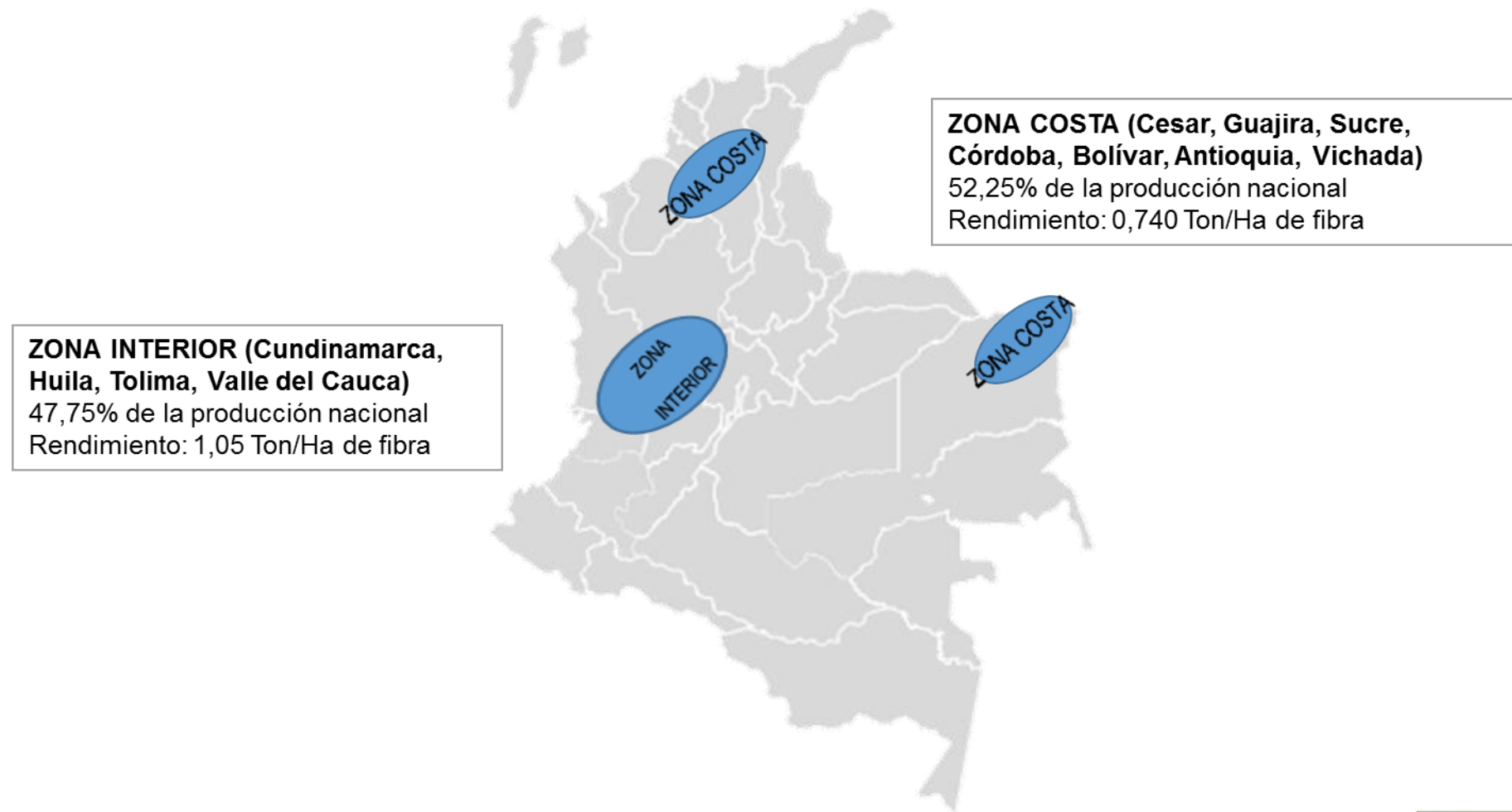

**ZONA INTERIOR (Cundinamarca, Huila, Tolima, Valle del Cauca)**  
47,75% de la producción nacional  
Rendimiento: 1,05 Ton/Ha de fibra

**ZONA COSTA (Cesar, Guajira, Sucre, Córdoba, Bolívar, Antioquia, Vichada)**  
52,25% de la producción nacional  
Rendimiento: 0,740 Ton/Ha de fibra

# 1. Área, producción y rendimiento

## 1.3. Mundial

País	Producción (Mill. Ton)				
	2013	2014	2015	2016	2017*
INDIA	6,290	6,766	6,460	5,880	6,450
CHINA	7,300	6,929	6,480	5,170	4,650
EE.UU	3,770	2,811	3,553	2,820	3,070
PAKISTAN	2,002	2,076	2,305	1,530	2,050
BRASIL	1,310	1,734	1,551	1,500	1,450
UZBEKISTAN	1,000	0,940	0,885	0,860	0,870
OTROS	5,137	4,973	4,879	4,280	4,410
<b>TOTAL</b>	<b>26,809</b>	<b>26,229</b>	<b>26,113</b>	<b>22,040</b>	<b>22,950</b>

Fuente: ICAC-CONALGODON

# 2. Comercio Internacional

## 2.1. Balanza comercial

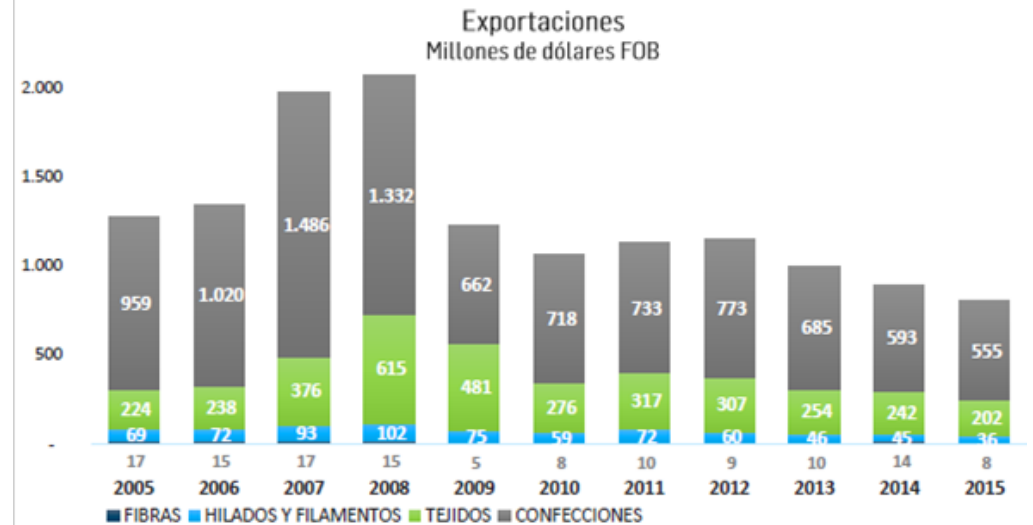
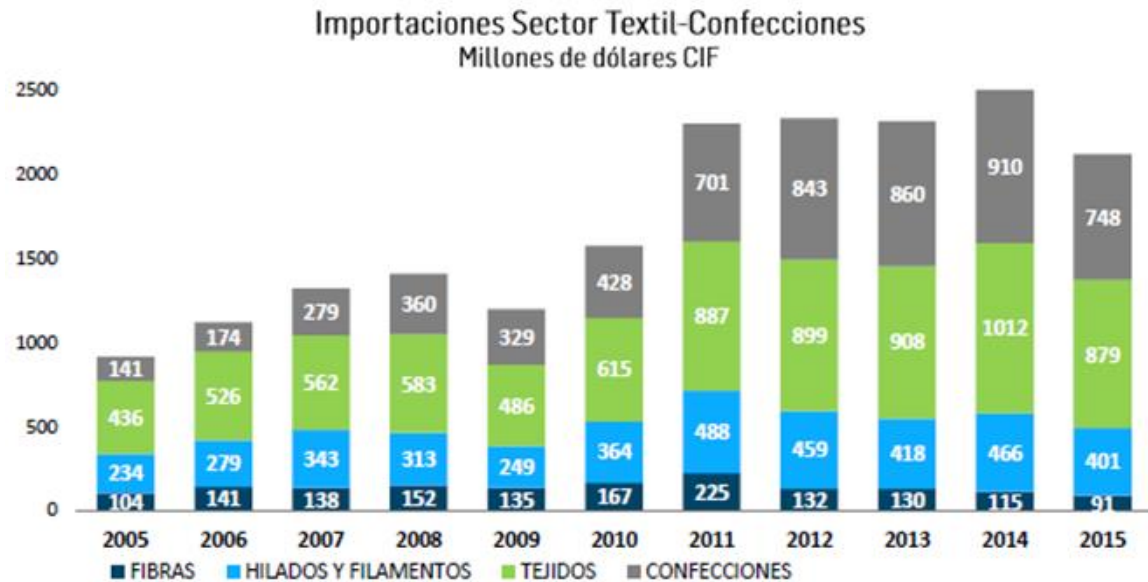

Fuente: ANDI, DIAN  
\*Actualizado a 2015

En la medida que disminuye la producción nacional se incrementan las importaciones.

# 2. Comercio Internacional

## 2.2. Exportaciones

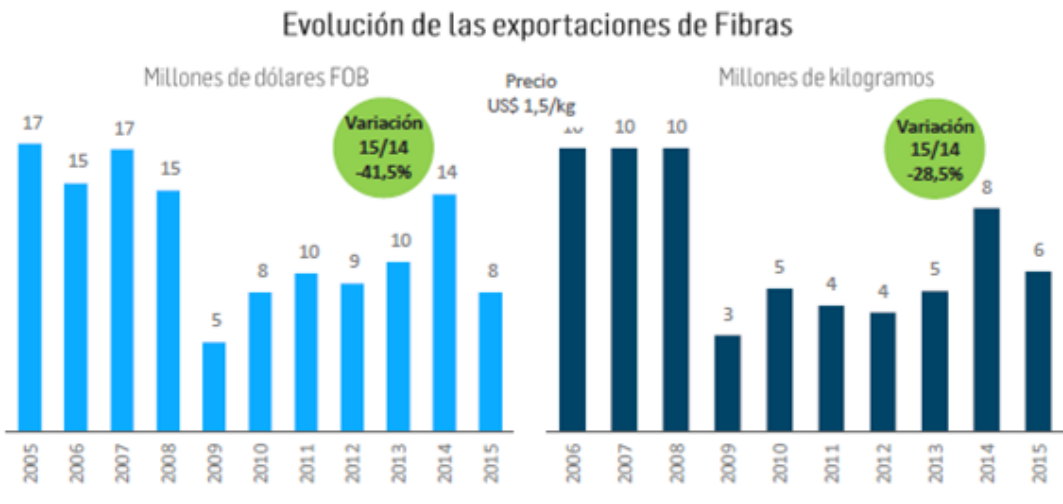

Fuente: ANDI, DIAN

Pese a la disminución de la producción nacional se han incrementado las exportaciones de otras fibras sintéticas.



# 2. Comercio Internacional

## 2.2. Exportaciones



Fuente: ANDI, DIAN

Las exportaciones de hilados han caído con la producción de algodón nacional



# 2. Comercio Internacional

## 2.2. Exportaciones

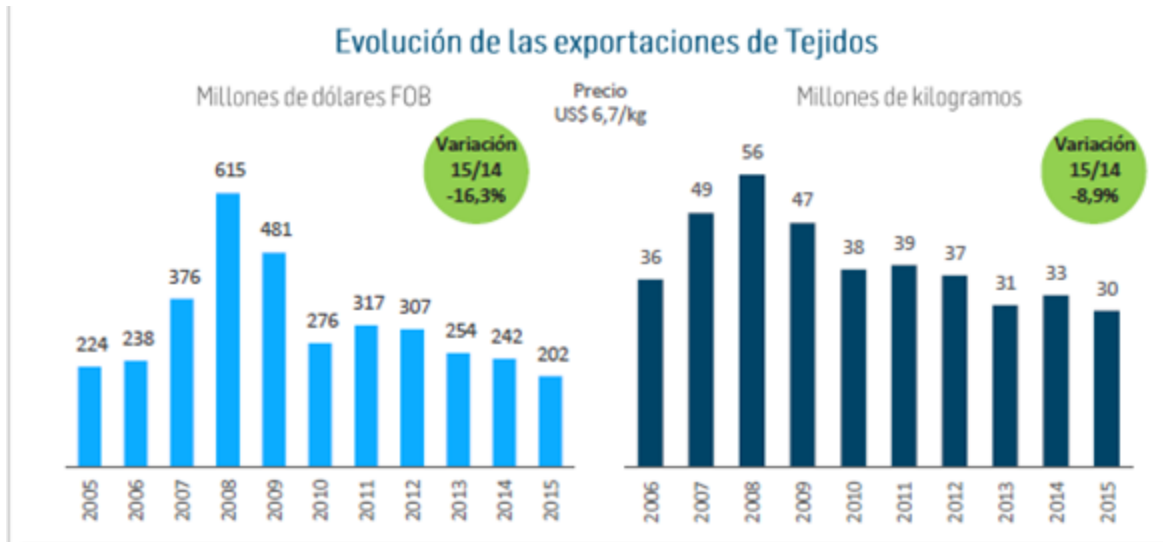

Fuente: ANDI, DIAN.

Las exportaciones de tejidos se han mantenido estables desde el 2013

### Destino de las exportaciones

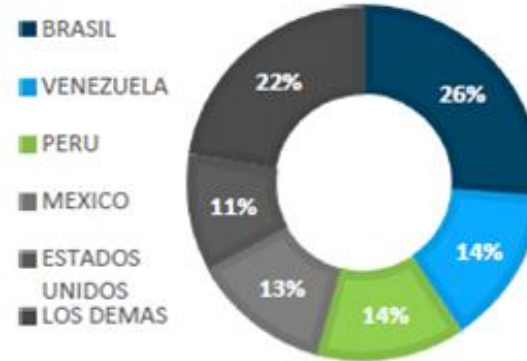

### Principales Exportadores

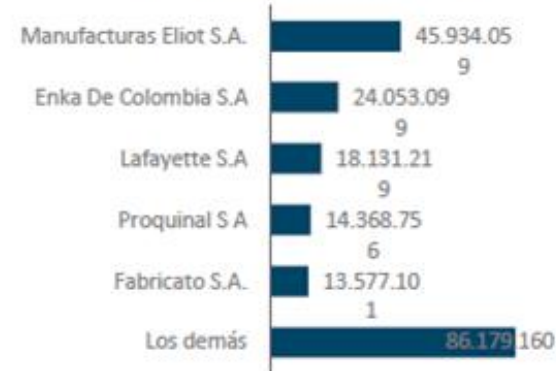

### Principales Productos

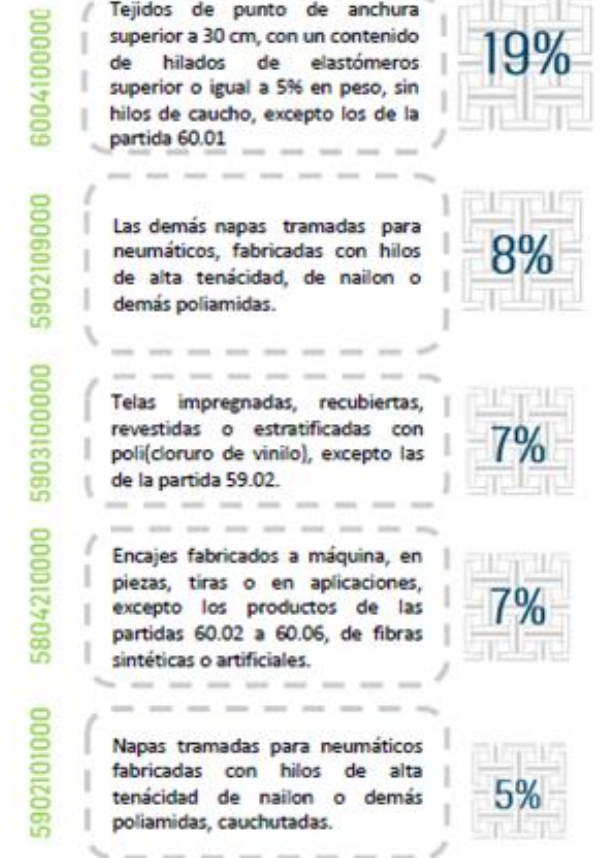

# 2. Comercio Internacional

## 2.2. Exportaciones

Evolución de las exportaciones de Confecciones

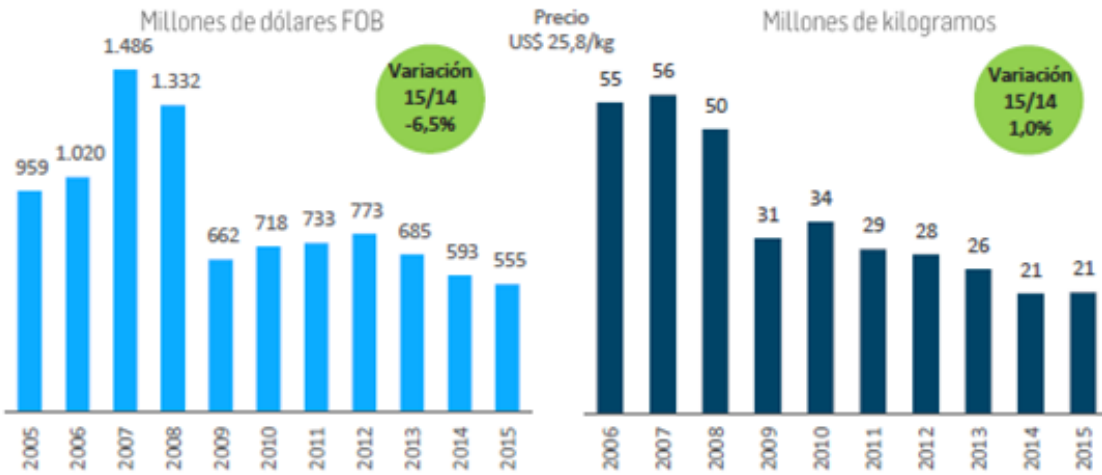

Fuente: ANDI, DIAN.

Las exportaciones de confecciones han descendido a mínimos históricos a partir de 2013

Destino de las exportaciones



Principales Exportadores



Principales Productos





# 2. Comercio Internacional

## 2.3. Importaciones

Evolución de las importaciones de Tejidos

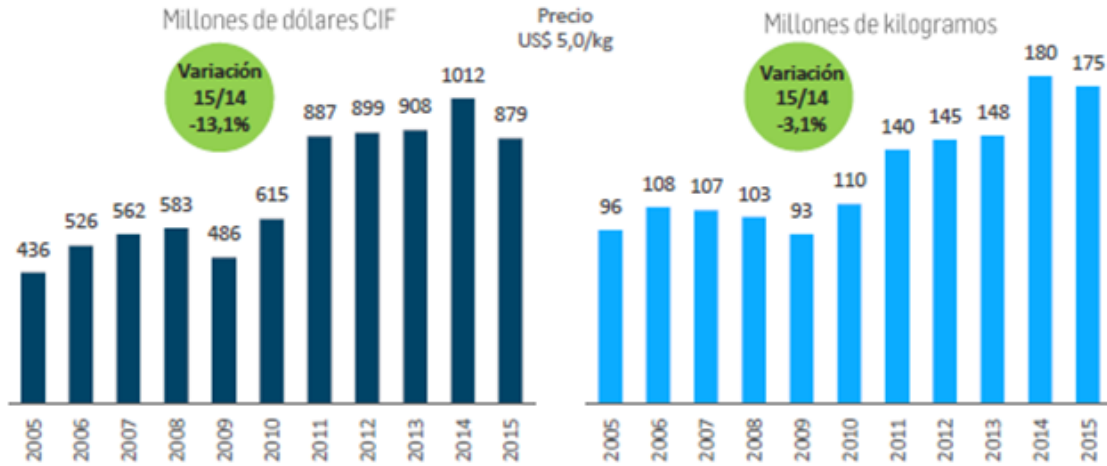

Fuente: ANDI, DIAN.

Origen de las Importaciones

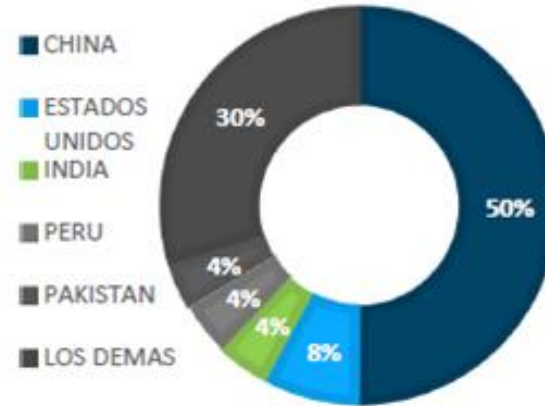

Principales Importadores

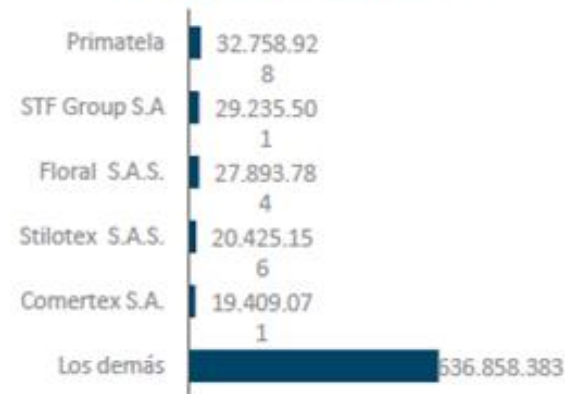

Principales Productos

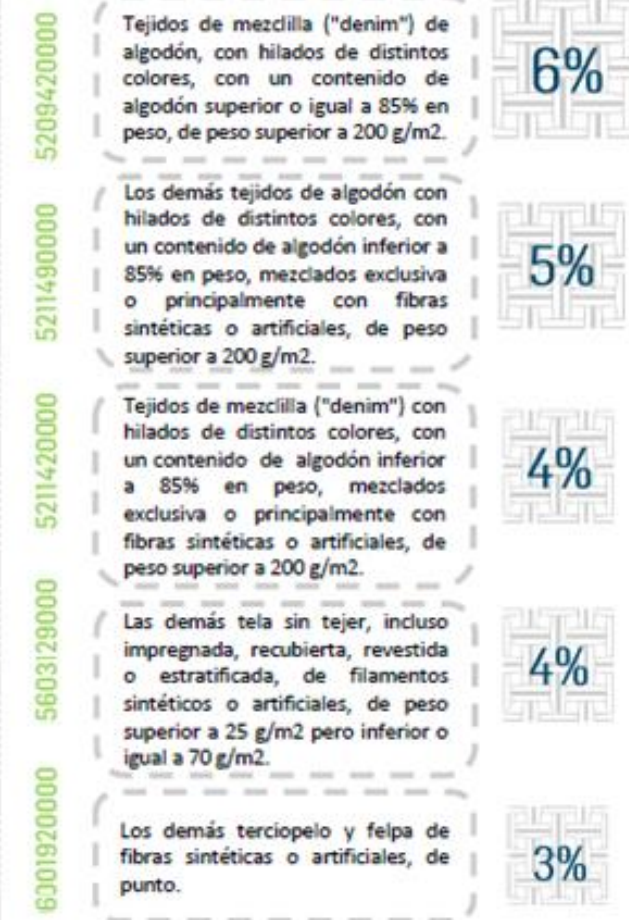

# 2. Comercio Internacional

## 2.3. Importaciones (Ton)

Evolución de las importaciones de Fibras

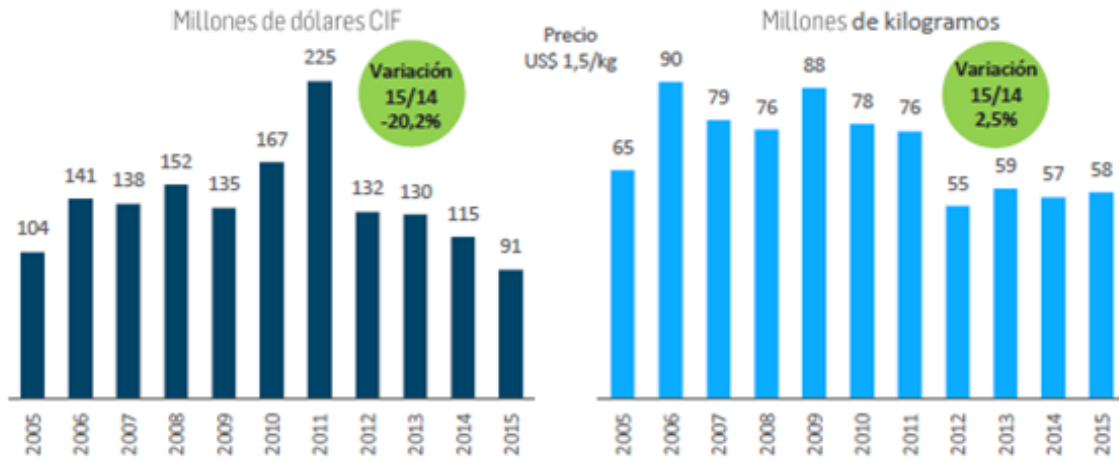

Fuente: ANDI, DIAN.

Se han mantenido estables las importaciones de fibra desde el año 2013

### Origen de las Importaciones

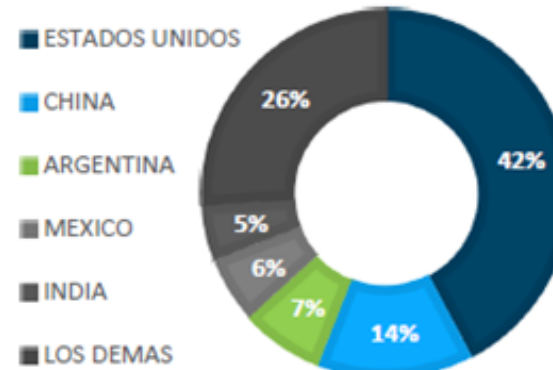

### Principales Importadores



### Principales Productos

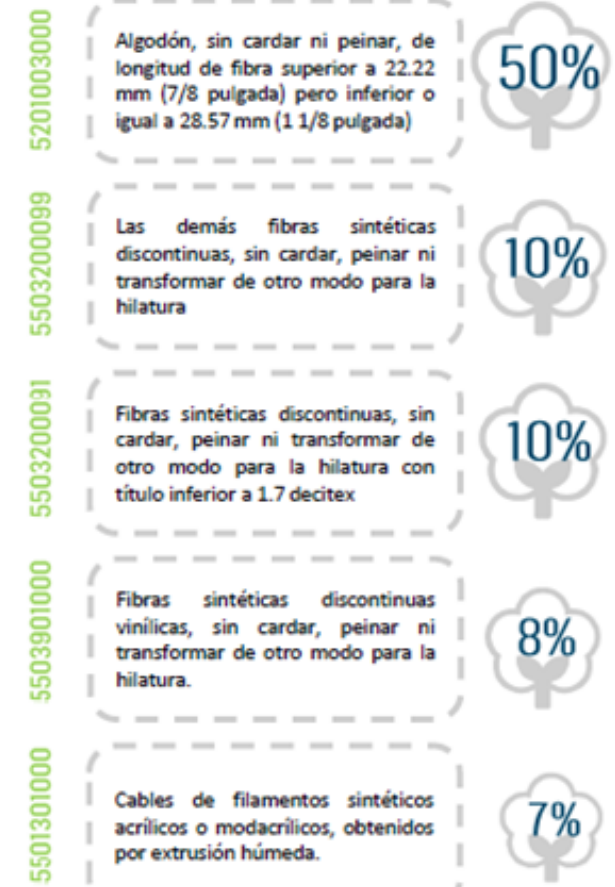

# 2. Comercio Internacional

## 2.3. Importaciones (Ton)



Fuente: ANDI, DIAN.

### Origen de las Importaciones

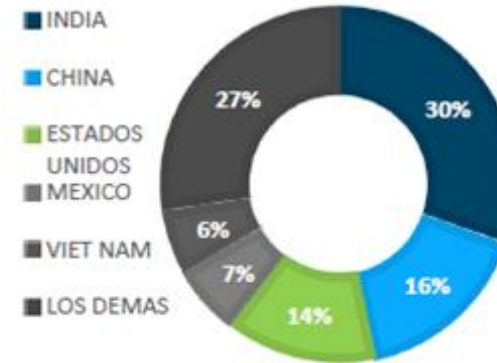

### Principales Importadores



### Principales Productos



# 2. Comercio Internacional

## 2.3. Importaciones (Ton)

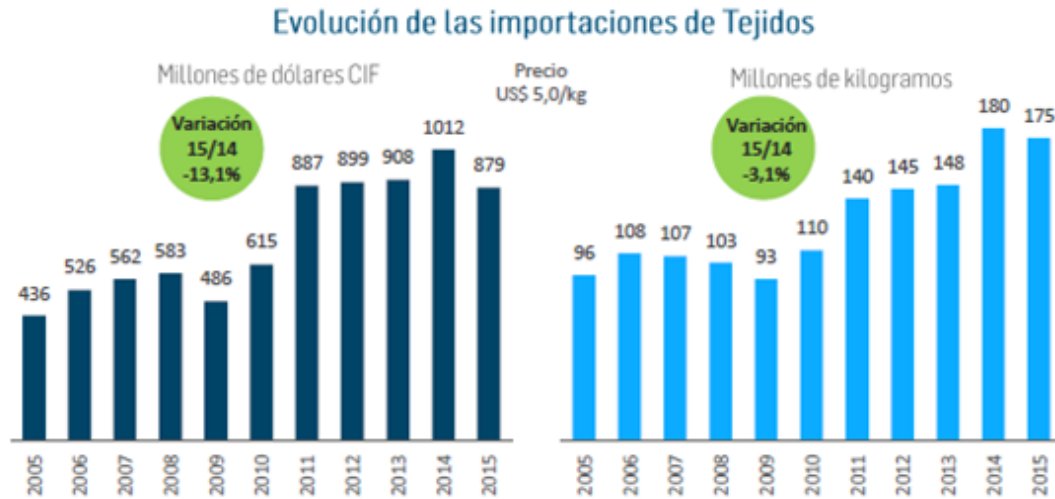

Fuente: ANDI, DIAN.

Las importaciones de tejidos han venido creciendo en los últimos años, lo que se convierte en una oportunidad para crecer en la industria nacional.

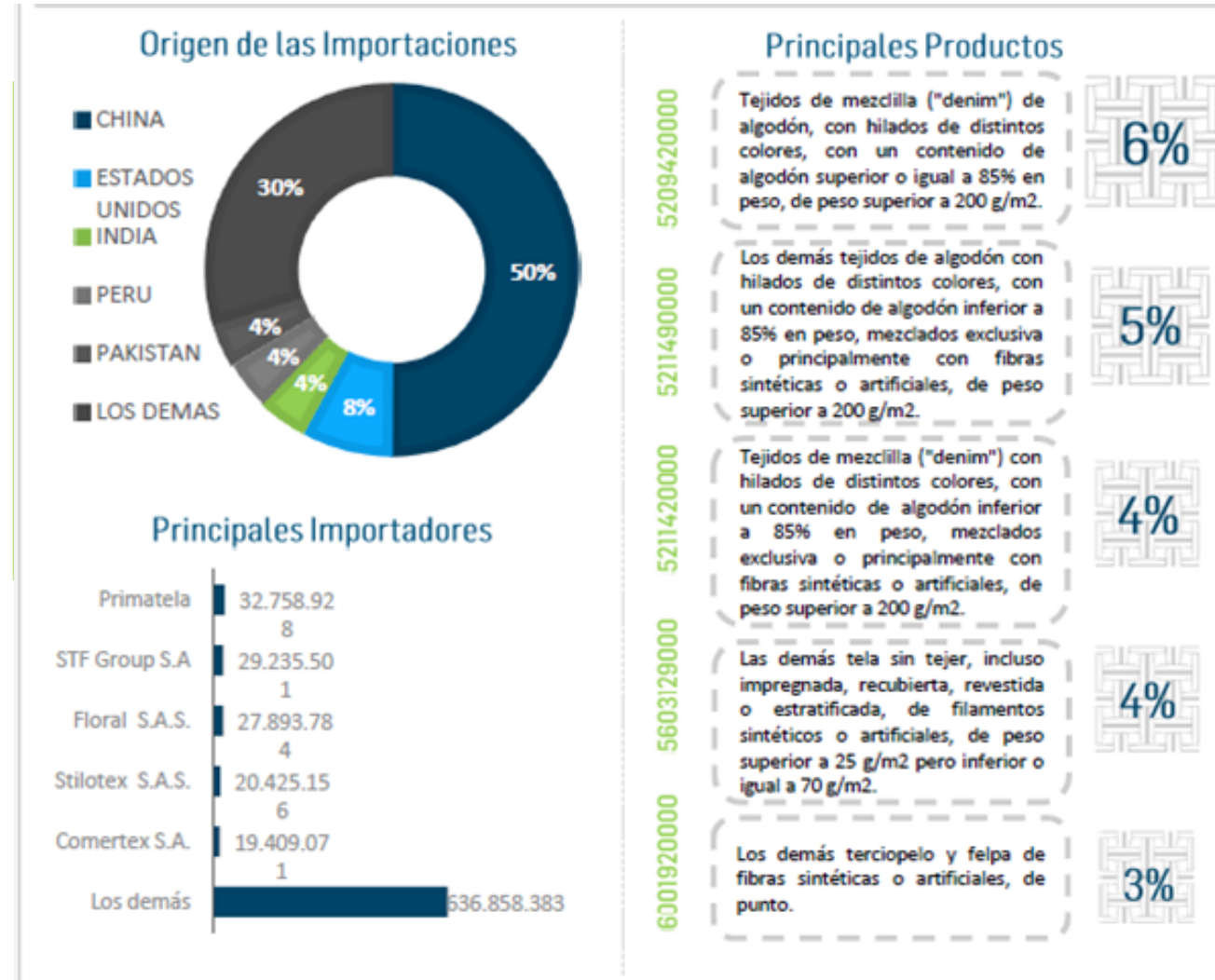

# 2. Comercio Internacional

## 2.3. Importaciones (Ton)

Evolución de las importaciones de Confecciones

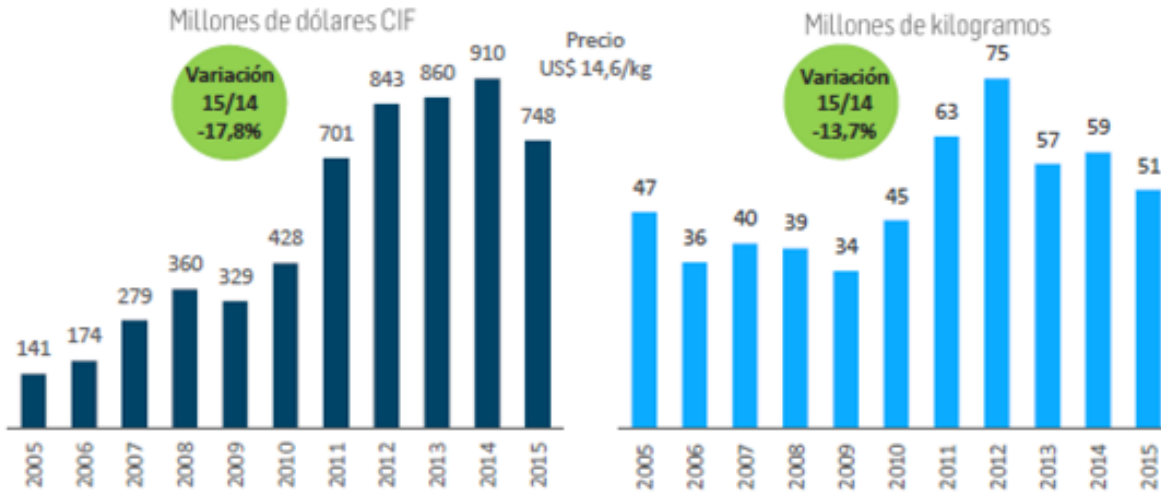

Fuente: ANDI, DIAN.

La dinámica de las importaciones de confecciones son un indicativo de la oportunidad de la industria nacional para reemplazar este rubro con algodón de origen nacional

Origen de las Importaciones

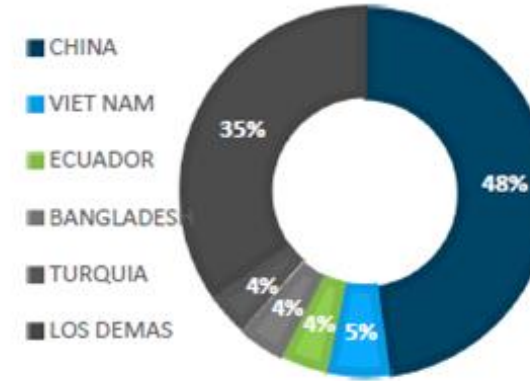

Principales Importadores

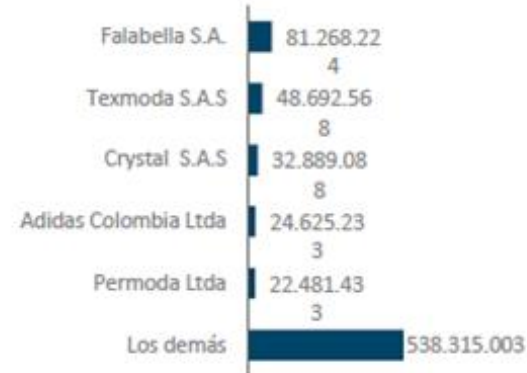

Principales Productos



# 3. Precios

Precio Nacional	2012	2013	2014	2015	2016	2017*
En finca	\$3.327.607	\$3.372.224	\$3.354.220	\$3.811.286	\$4.409.709	\$4.409.709
En Industria (PMG)	\$5.045.000	\$5.045.000	\$5.045.000	\$5.045.000	\$5.116.948	\$5.116.948
Centrales de Abastos	N.A	N.A	N.A	N.A	N.A	N.A

Fuente: CONALGODON-MADR

\* Estimado 2017

El precio hasta 2015 se rigió por el CONPES 3401, a partir de allí se ha establecido un precio de referencia en el marco de las competencias del FEPA

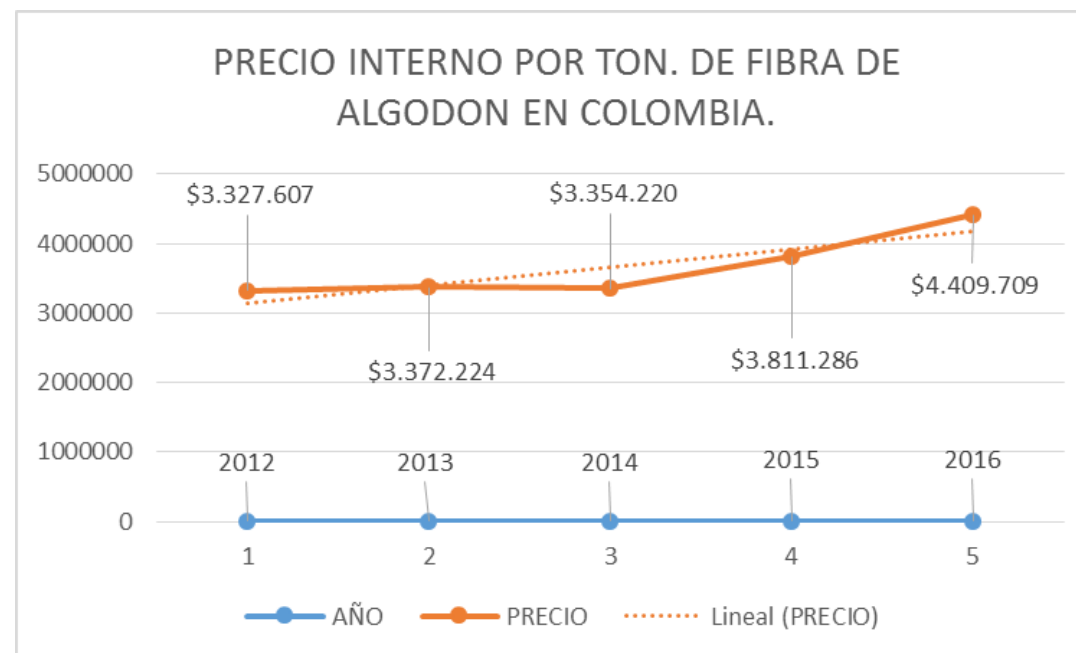

# 3. Precios

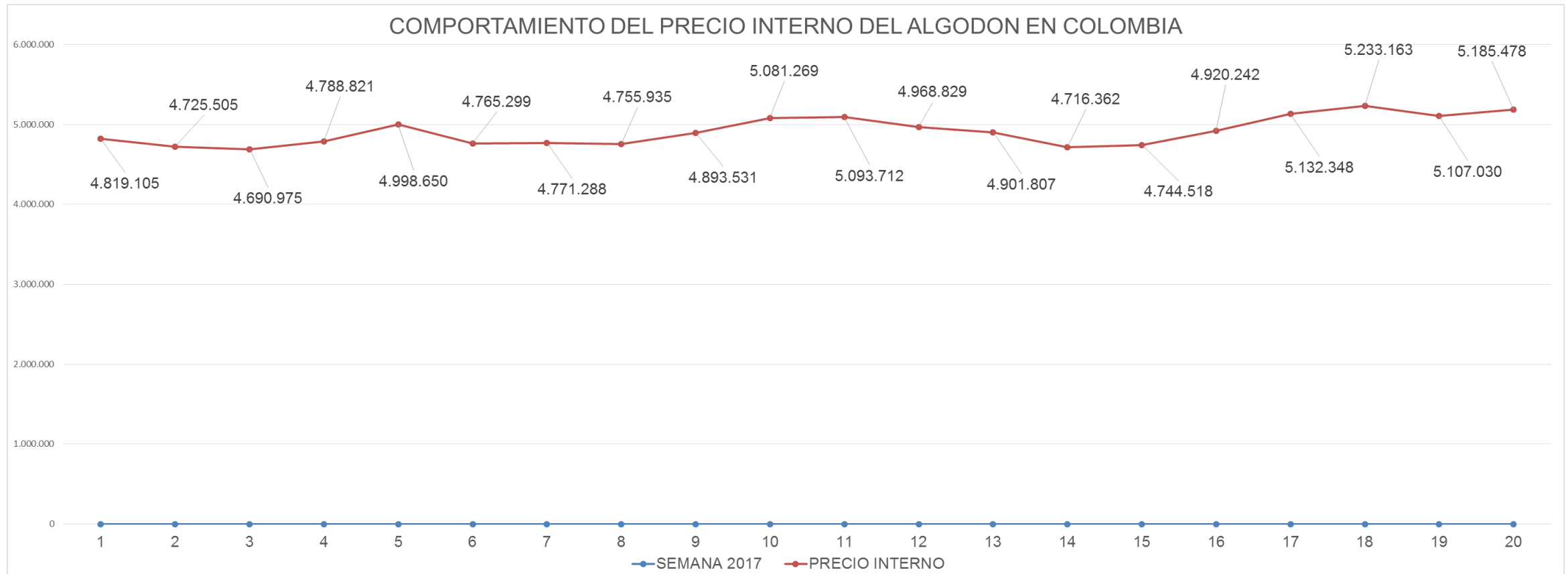

Fuente: CONALGODON-MADR

# 4. Consumo

<b>CONSUMO (Ton)</b>	<b>2012</b>	<b>2013</b>	<b>2014</b>	<b>2015</b>	<b>2016</b>	<b>2017*</b>
Fresco	58.967	56.073	58.765	53.966	53.255	53.255
Procesado	0	0	0	0	0	0
<b>Total consumo</b>	<b>58.967</b>	<b>56.073</b>	<b>58.765</b>	<b>53.966</b>	<b>53.255</b>	<b>53.255</b>

Fuente: CONALGODON.

\* Estimado 2017

Las cifras se refieren al consumo aparente de algodón para cada periodo



# 5. Apoyos 2014 - 2017

Apoyos, Incentivos y Financiamiento 2014 - 2017					
Programas	2014	2015	2016	2017*	Total
<b>I. Apoyos Proyectos Productivos</b>					
1. FFA (Fondo de Fomento Agropecuario)					
2. Alianzas Productivas					
3. Ciencia y Tecnología					
<b>II. Apoyos Financiamiento</b>					
1. Normalización de Cartera					
2. Programa de Alivio a la Deuda Agropecuaria					
<b>III. Crédito y Financiamiento</b>					
1. Incentivo a Capitalización Rural					
2. Línea Especial de Crédito					
3. Crédito Finagro	11.812.536.320	8.190.255.000	3.169.730.500	670.200.000	<b>23.622.521.820</b>
<b>IV. Otros Seguro de Cosecha</b>			230.774.995		<b>230.774.995</b>
<b>TOTAL APOYOS</b>					

Fuente: MADR - FINAGRO -

\*Proyectado, Cifras a Abril 27 de 2017

## 5. Logros y Apoyos 2015 - 2017

<b>APOYOS OTORGADOS SECTOR 2015 - 2017</b>			
<b>N° CONVENIO</b>	<b>PRINCIPAL ACTIVIDAD REALIZADA</b>	<b>APORTE MADR (\$ MILLONES)</b>	<b>FAMILIAS BENEFICIADAS</b>
2015-0025	COMPRA DE BANCOS DE MAQUINARIA ZONAS ALGODONERAS, CONVENIO FIRMADO ENTRE CONALGODON Y OEI DENTRO DEL MARCO 2014-O513 FIRMADO ENTRE EL MADR Y OEI	\$0	2100
<b>TOTAL</b>		<b>\$0</b>	<b>2100</b>

## 6. Costos de producción

Costos de Establecimiento año 2017	
Actividad	(\$/ha)
Arriendo	547.000
Asistencia Técnica	93.000
Análisis de suelos	106.000
Preparación de Suelos	276.500
Siembra	605.729
Riego y Drenaje	210.300
Abonamiento	853.250
Control de Malezas	134.197
Control de Plagas	369.737
Control de Enfermedades	90.000
Reguladores de Crecimiento	94.430
Recolección	1.060.136
Desmote y Comercialización	905.454
Costos Administrativos	152.122
Costos Financieros	113.259
Destrucción de Socas	98.400
<b>Total</b>	<b>5.709.264</b>

# 7. Empleo

Año	Empleo Directo	Empleo Indirecto	Empleo total
2013	16.788	50.366	67.153
2014	17.250	51.750	69.000
2015	16.990	50.970	67.960
2016	8.961	26.883	35.884

Fuente: CONALGODON-MADR

Calculado a partir de los factores de empleo de 2004.

# Gracias